

# **AMPA CEIP CARLOS DE LECEA, SEGOVIA**

## **2021-2022 MEMORIA**

### **ÍNDICE**

#### **Introducción**

#### **Junta Directiva**

- a. Miembros 2021-2022**
- b. Evolución de las distintas juntas directivas**

#### **Número de socios y familias**

#### **Estado de cuentas**

- a. Curso 2021-2022**
- b. Evolución de los ingresos-gastos 2017-2022**

#### **Objetivos que se propusieron**

#### **Agenda por contenidos:**

- a. Gestiones**
- b. Actividades**
- c. Otras actuaciones**

#### **Objetivos conseguidos**

#### **Propuestas de mejora**

#### **ANEXOS**

# AMPA CEIP CARLOS DE LECEA, SEGOVIA

## 2021-2022 MEMORIA

### INTRODUCCIÓN

Este curso se presentó todavía con ciertas restricciones COVID, además de tres importantes y potentes obras en el centro (talud, patio y comedor) por lo que, esta junta directiva (renovada en dos terceras partes de sus miembros), ha decidido no ofertar actividades extraescolares, ni realizar las tradicionales fiestas de Halloween, Navidad (Papa Noel, turrónada, adornar el pasillo) y carnaval. Hemos comprado un bote de pintura para el muro que han pintado las familias.

El primer trimestre se caracterizó con el fin de la parcelación/zonificación del patio, los niños podían moverse libremente. Primero de primaria seguía en dos grupos y saliendo solos al patio.

En el segundo trimestre comenzamos sin obras (a falta de pequeños detalles, pero patio abierto en su totalidad.

A comienzos del tercer trimestre se eliminó el uso obligatorio de mascarilla. Las medidas COVID siguen vigentes (gel, entradas escalonadas, distancias). Hemos tenido muy buena relación con el centro. Recordar que sólo hay tres madres en el consejo escolar, dos elegidas por sufragio y otra designada por la AMPA, se ha asistido al consejo escolar y se han llevado preguntas de las familias: exámenes, convivencia, PGA y hemos hecho llegar un proyecto de CNV (Comunicación No Violenta) de Laura Álvaro, y un tutor lo ha aplicado en un aula.

### JUNTA DIRECTIVA

#### a. Miembros

**Presidenta,** Sara Cid Sastre

**Vicepresidenta,** Marta Jiménez Revuelta

**Secretaria,** Tania Monteiro Pereira

**Tesorera,** Carmen Tortajada García

**Vocal,** Lorena Arévalo Gómez

**Vocal,** Laura Álvaro

Empezó siendo vocal Marla Maribel Varela, pero lo dejó por motivos de trabajo.

## b. Evolución de las distintas juntas directivas

Mostramos la evolución de las juntas directivas (cada una en su momento y sus circunstancias: normativa, equipo directivo, gustos, implicación, tiempo dedicado, número de personas, etc.). Se han mantenido muchas cosas (en circunstancias normales, sin considerar la disrupción COVID 2020-2022), otras con alguna modificación y se han introducido nuevas.

ANTERIOR JUNTA DIRECTIVA Charo, Lali, Juan en el equipo directivo del centro	ACTUAL JUNTA DIRECTIVA Juan, Eva, Alberto en el equipo directivo del centro	JUNTA DIRECTIVA-COVID Alberto, Eva, Rebeca en el equipo directivo del centro
Fiesta de Halloween, Túnel del Terror	Fiesta de Halloween: decoración. Talleres y cuentacuentos	
Fiesta de Navidad, merienda, regalo	Fiesta de Navidad, merienda, regalo y actividad deportiva	Fiesta de Navidad, merienda, regalo, visita de Papá Noel, buzón para cartas, decoración del patio
Fiesta de Carnaval, chocolate	Fiesta de Carnaval, chocolate y actividad deportiva	Collage de Carnaval: máscaras, antifaces, caretas
Fiesta de Fin de Curso, paella, graduación	Fiesta de Fin de Curso, paella, espuma	Fiesta de Fin de Curso, decoración del patio.
	Turrónada	
Tómbolas, rifas		Collage Pascua, Semana Santa: gastronomía, costumbres
Decoración del pasillo: tema libre	Decoración del pasillo: campanas, estrellas, calcetines	
Semana cultural en abril: juego en el patio, paseos	Semana cultural en junio: excursión, visitas guiadas, rutas, taller de cocina, museos, muestra gastronómica, fiesta multicultural, masterclass, música, actuaciones	
	Taller día del Padre y día de la Madre	
Charlas Plan Director Bocadillo Solidario	Charlas Plan Director Bocadillo Solidario	
Comparsa de carnaval. Premio		
Colaboración con el centro en actividades por la mañana	Colaboración con el centro en actividades por la tarde (huerto)	Colaboración con el centro en actividades (cuaderno de viaje, collage carnaval), comprar la pintura y pintar el muro del huerto
Consejo escolar	Consejo escolar	Consejo escolar
	Temas burocrático-administrativos de obligado cumplimiento, censos, RMAEC, Certificado digital (cada dos años)	Temas burocrático-administrativos de obligado cumplimiento, censos, RMAEC (anual) Certificado digital
Envío de notas impresas	Información, comunicación: PPT participación, encuestas, notas impresas, tríptico, carteles, boletines, mensajes al whastapp, creación de un mail, alta en educacyl. Reuniones abiertas. Atención a los socios	Información, comunicación: PPT resumen, encuestas, carteles, boletines, mensajes al whastapp. Reuniones abiertas. Atención a los socios Informe patio, arreglo del talud, del patio y ampliación del comedor
	Formación: RCP	Tres charlas on line Cinco infografías
	Reuniones con el equipo directivo, el ayuntamiento, la junta	Reuniones con el equipo directivo, el ayuntamiento, la junta
Actividades extraescolares Voleibol, balonmano, fútbol sala	Actividades extraescolares Inglés, Taekwondo, Zumba en familia, Ilustración	Solicitud del pabellón para actividad deportiva curso 22-23 (baloncesto, pilates, en familia)

**NÚMERO DE SOCIOS Y FAMILIAS**

	2017-2018	2018-19	2019-20	2020-21 COVID	2021-22 COVID
<b>FAMILIAS</b>	78	68	68	38	55 familias
<b>NIÑOS Y NIÑAS</b>	91	86	89	52	73 niños en total

Tenemos algún caso de familias que se hacen socias muy avanzado el curso porque es cuando llegan.

**ESTADO DE CUENTAS****a. Curso 2021-2022**

Se empieza el curso con	Se ingresa	Se termina el curso con
607,77 €	275 €	303,43€

**b. Evolución de los gastos-ingresos 2017-2022****RESUMEN DE INGRESOS**

CONCEPTO	CURSO 2017-18	CURSO 2018-19	CURSO 2019-20	CURSO 2020-21	CURSO 2021-22
<b>CUOTA SOCIOS</b>	1.326€ (17€ por familia)	1.156 € (17€ por familia)	1.156 € (17€ por familia)	190 € (5€ por familia)	275 € (5€ por familia)
<b>PREMIOS</b>	Comparsa 200 € (curso 2016-17)	X	X	X	X
<b>SUBVENCIÓN JUNTA DE CASTILLA Y LEÓN</b>	X	259,07 €	227,40 €	296,13 €	X
<b>FIESTAS (NO SOCIOS)</b>	10 €	38 €	30€	X	X
<b>PAELLA</b>	234 €	279 €	X	X	X
<b>TREN</b>	46 €	78 €	X	X	X
<b>OTROS</b>	X	Taller RCP 85 €	X	X	X
<b>TOTAL</b>	<b>1.816 €</b>	<b>1.895,07 €</b>	<b>1.413,4 €</b>	<b>486,13 €</b>	<b>275 €</b>

NOTA: Las cuotas de la paella y del tren se deben a que los socios pagan una parte de la actividad y luego la AMPA el resto. Por ejemplo, el tren: los socios 78€ + 126,80€ la AMPA = 204,80€ que costaron los billetes del tren.

Para los detalles (ingresos-gastos), consultar el libro de cuentas que está a disposición de los socios

## RESUMEN DE GASTOS

CONCEPTO	CURSO 2017-18	CURSO 2018-19	CURSO 2019-20 (marzo,covid)	CURSO 2020-21 (covid)	CURSO 2021-22 (covid)
FIESTA HALLOWEEN (merienda y decoración/talleres)	123 €	102,08 €	90,58 €	X	X
FIESTA NAVIDAD	135,38€ (merienda y regalo)	54,75 € (sólo regalo)	110,90 € (sólo regalo)	64,95 € (sólo regalo)	66 € (sólo regalo)
TURRONADA	X	X	95,09 €	X	X
CHOCOLATINA DECORACION NAVIDEÑA	14,90 €	10,43 €	19,68€ (chocolatinas) 10,18 € (decoración)	X	X
FIESTA DE CARNAVAL (merienda)	114,49 €	Chocolate 85,95 €	Chocolate 94,06€ Parcourt 60€	X	X
COMPARSA DE CARNAVAL	144,90 €	X	X	X	X
GRADUACIÓN	26,41 €	Ya no se hace Se encarga 6º	Ya no se hace Se encarga 6º	Ya no se hace Se encarga 6º	Ya no se hace Se encarga 6º
FIN DE CURSO: PAELLA	491,84 €	495,00€	X	X	X
FIN DE CURSO: ESPUMA	X	142,00€	X	X	X
DECORACIÓN PATIO	X	13,15 €	X	27,65 €	X
JORNADAS CULTURALES	Tren 127,80€ Taller cocina 68,93 € Museo Esteban Vicente 25,50€	Tren 204,80€	X	X	X
FORMACIÓN	x	Taller RCP 110,00€ Ludoteca 20€ RCP	X	Tres charlas on line 100€	X
TALLER DÍA DEL PADRE	53,78 €	9,5 €	X	X	X
TALLER DÍA DE LA MADRE	21,95 €	22,61 €	X	X	X
BONO FOTOCOPIAS	31,08 €	15 €	3,96 €	20 €	15 €
VARIOS	Gastos banco 59,39 € Talonario 1,8 € Fedampa 50 € Pen drive 7,90 €	Gastos banco 104 € Goma sello 10,60€ Fedampa 50 €	Gastos de banco 141,21 € Fedampa 71,20€	Libros de actas y contabilidad 19,00€ Certificado digital 22,00€ Gastos de banco 55,10 € Hidrogel 3,95 € Fedampa 71,20€	Gastos de banco 78 € Fedampa 71,2€
EXTRAS	Libros Plástica 411€ Regalo Rufino 6€ Regalo Junta Ampa (se van) 17,45€	Equipo música 199,00€ Tablón 290,00€	Cinturón traje Papá Noel 9,50 €	Regalo director (se va) 23€ Regalo de libros a la biblioteca 640 €	Pintura muro patio 63€ Regalo de libros a la biblioteca 645€
<b>TOTAL</b>	<b>1933.5 €</b>	<b>1938,87 €</b>	<b>706,36 €</b>	<b>1046,85 €</b>	<b>938,20€</b>

## OBJETIVOS QUE SE PROPUSIERON

Por un lado, seguir y respetar los principios y fines establecidos en los estatutos, por otro, poner en valor el trabajo y la dedicación que supone formar parte de la junta directiva de una AMPA y, además, ir más allá de hacer de la AMPA una empresa de servicios (actividades extraescolares, continuadores) y de eventos (fiestas, excursiones), en concreto:

- Informar y comunicar a socios y no socios.
- Aumentar la participación, colaboración, implicación de las familias.
- Reuniones abiertas a la participación.
- Mantener la AMPA como grupo de presión, de interés de las familias.
- Atención a los socios.
- Representación en el consejo escolar.
- Arreglo del talud con la consecuente apertura y mejora del patio trasero (semillado, huertas, acceso al comedor, corcho). El ayuntamiento abordó la intervención por un valor de 300.000€.
- Presentación del Proyecto de Patios Abiertos a los Presupuestos Participativos 2019: toldo, rocódromo, mesas y sillas para infantil y primaria. El ayuntamiento invirtió en los colegios de Segovia capital 150.000€
- Ampliación del comedor y arreglo tanto del patio de delante (doble altura) como el de atrás (barrizal). Inversión que hizo la Junta de Castilla y León para compensar las obras del talud, 150.000€ de los cuales, más de la mitad se invirtieron en nuestro cole, el resto entre los demás colegios de la capital.

## AGENDA POR CONTENIDOS

### a) Gestiones

- De organización: grupos de Whastapp y sus representantes por aula, gestionar los correos electrónicos (Gmail y Educacyl), llaves del armario y del buzón.
- Burocráticas: censos en el Servicio Territorial y en la Dirección Provincial de la Junta de Castilla y León.
- Actualizar el RMAEC
- Firma de consentimiento a las familias para la difusión (youtube, memorias, informes) de imágenes de menores. Las autorizaciones están, o bien en el

pendrive o en la carpeta, ya que unas familias lo enviaron al whastapp y otras lo imprimieron.

- Poner el toldo de infantil, ya que se retiró en otoño y en mayo ya había días de 30º. Costó más de una semana (centro, director, AMPA, Tania, Sara)
- Decidimos no participar en los Presupuestos Participativos ni pedir la subvención para AMPA de la Junta de Castilla y León este curso.
- Solicitamos el uso del pabellón María Martín para el próximo curso 2022-2023 para posibles actividades extraescolares. En principio baloncesto, pero puede ampliarse a pilates u otras (siempre que nos concedan las horas)

#### b) Actividades

- Para familias: Visita guiada a la exposición de la Universidad de Valladolid “Alimentar el cambio” (noviembre 2021)
- Para niños: decorar el patio por Navidad y visita de Papá Noel por la mañana (22 de diciembre). Regalo de un calendario de adviento para socios (29 de noviembre)
- Junto con el colegio: venir con las caretas, máscaras y antifaces el 25 de marzo (carnaval). Collage de carnaval (foto de caretas, antifaces y máscaras) Participaron 5 familias: Laura (Candela, Emma), Lorena (Asier), María (Marco, Sergio), Marta (Santi, Juan Pablo) y Sara (Sandra), a instancias del colegio, pintar el muro en junio para las I Jornadas Culturales (elevada participación, sobre todo en el turno de la tarde (Susana, Patrycia, Antonio, Patricia, Milena, Amelia, David, Marcos, Sergio, Bernadeta y algún papá, mamá y niño, niña más; por la mañana 5 personas (Fernando, Sonia, María, Eli, Sara)
- Semana Santa, Pascua. Se propuso una actividad para realizar en casa: cómo es tu Semana Santa, cómo celebras la Pascua: recetas dulces y saladas típicas de estas fechas, palmas, procesiones, conejos, huevos, etc. Enviar una foto y hacer un collage. Participaron casi las mismas familias que en carnaval y alguna más (13): Sara (Sandra), Laura (Candela, Emma), Julieta (Martín, Christian), Susana (Nicolás, Elena), Eli (Julio, Marcos), María (Marco, Sergio), María (Sofía), Marta (Santi, Juan Pablo), Patricia (Marcel, Oscar), Sonia (Lucía, Izan), Cris (Carlota), María José (Daniel), Naty (Alejandro)

- Fiesta final: después de barajar varias opciones: cine, excursión (tren a La Estación de El Espinar, Pinocio, La Riberita, Valle de los 6 sentidos), la fiesta (karts, espuma, hinchables, pistolas de agua, actividades varias) y de tener mucho trabajo adelantado (permisos al colegio, a vías y a educación, escritos, ubicación de las actividades, horarios, presupuestos, precios...y un largo etcétera) no se hizo por falta de participación y colaboración de las familias.

c) Formación

- “Educar en igualdad, te ayudamos”, 20 de enero de 2022. Organiza Junta de Castilla y León.
- Infografías sobre temas varios.
- Formación FEDAMPA: 21 de abril a las 18.30 on line (zoom), *¿Cómo podemos mejorar la salud emocional de nuestr@s hij@s*
- Formación FEDAMPA: 14 de mayo a las 11 on line (zoom), *Familias inteligentes. Adaptación a los cambios*

d) Información y comunicación:

- Empezamos el curso repartiendo una nota de bienvenida a todas las familias para animarlas a asociarse.
- Mensajes de whastapp, carteles en el tablón para hacerse socio.
- Boletín: uno para el primer trimestre y otro al final de curso.
- Carteles: se pasan por whastapp y se ponen en el tablón.
- Toda la información que nos llega de FEDAMPA o que nos parece relevante e interesante. En este sentido, hemos pasado información de la Asociación de Vecinos de Santa Teresa Puente Hierro y varios colectivos sin ánimo de lucro.

e) Otras actuaciones

- Informe sobre el patio en conformidad con el centro y su equipo directivo. Se envió al Ayuntamiento de Segovia (Concejales y técnicos de Vías y Obras, Educación, Juventud, Medio Ambiente y Deporte) y a la Junta de Castilla y León (Director Provincial y arquitecta). Se envió a los concejales de Vías y Educación una foto de las mesas-banco que había que volver a poner, a ver si las han puesto.



- Sobre el contenedor que quita visibilidad y es un peligro para los peatones. Se lo comunicamos a la Asociación de Vecinos del barrio, a la policía y a la concejala de seguridad (esta a su vez, se lo remitió a Medio Ambiente)
- Asistencia a la AG y AGE de Fedampa (cambio de estatutos)
- Hemos leído la Programación Anual General y hemos apuntado cosas.
- Un PPT resumen de estos cinco cursos (2017-2022)
- Creamos un canal de YouTube de la AMPA donde subimos el Cuaderno de Viaje, la Visita de Papa Noel y el PPT resumen.
- Compramos libros para la biblioteca del cole, para uso y disfrute de todos los alumnos por valor de más de 600€.
- Organizar el servicio de continuadores para junio 2022 en dos turnos: de una a dos y de tres a tres y media. Se preparó una hoja de preinscripción, se hicieron listas, se cobró, se firmaron sendos contratos, se completaron los dos turnos.

## **OBJETIVOS CONSEGUIDOS**

Prácticamente se han conseguido todos:

- Mantener la AMPA como grupo de presión, de interés de las familias.
- Atención a los socios.
- Representación en el consejo escolar.
- Arreglo del talud con la consecuente apertura y mejora del patio trasero (semillado, huertas, acceso al comedor, corcho). P
- Proyecto de Patios Abiertos de los Presupuestos Participativos 2019: toldo, rocódromo, mesas y sillas para infantil y primaria.
- Ampliación del comedor y arreglo tanto del patio de delante (doble altura) como el de atrás.
- Informar, comunicar, reuniones abiertas.

Queda por conseguir:

- Aumentar la participación.
- Conseguir la colaboración e implicación de las familias.

- Renovación de cargos para la Junta Directiva del curso 2022-2023: presidencia, (vicepresidencia), secretaria, tesorería y vocales.

### **PROPUESTAS DE MEJORA**

Buscar la manera para que las familias se hagan socias, colaboren, se impliquen y participen. Creemos que influyen varios factores que hacen sea difícil encontrar voluntarios para la junta directiva:

- Ganas. Suele verse como algo negativo, mucho trabajo.
- Tiempo. Se priorizan otras actividades.
- Compatibilidad. Trabajo, pareja, hijos, casa, ocio, tiempo libre.
- Valoración. Se reciben muchísimas críticas y escasos reconocimientos por la labor realizada. En ocasiones porque la gente sólo se queda con “no hay excursiones, no hay fiestas, no hay extraescolares...”
- Socialización. Estos dos años de COVID han producido aislamiento, escaso o nulo contacto, pocas ocasiones para verse, conversar, conocerse.

ANEXO 9

CARTELES

AMPA CEIP CARLOS DE LECEA

## HAZTE SOCIO DE LA AMPA

Únete a nosotros. 5€ por familia

TENÉIS TODAVÍA HASTA EL 30 DE NOVIEMBRE PARA HACEROS SOCIOS DE LA AMPA.

LAS VENTAJAS SON MUCHAS: ACCESO A INFORMACIÓN, REGALOS PARA LOS NIÑOS, PRIORIDAD EN TEMAS ORGANIZADOS POR LA AMPA CON LIMITACIÓN DE PLAZAS, LÍNEA DE PARTICIPACIÓN Y COLABORACIÓN CON EL CENTRO, EL ENTORNO Y LAS ENTIDADES PÚBLICAS, DEFENSA DE INTERESES COMUNES FRENTE AL CENTRO, DEFENSA DE INTERESES GENERALES FRENTE A LA ADMINISTRACIÓN (TALUD AL AYUNTAMIENTO, COMEDOR A LA JUNTA

puedes hacerte socio también mediante transferencia y en el caso de pago en el

ES71 3060 1019 2224 6436 4229  
no te olvides de poner el nombre y apellido de los niños, gracias

EXPOSICIÓN:  
ALIMENTAR  
EL CAMBIO

AMPA CEIP CARLOS DE LECEA  
JUEVES 11 DE NOVIEMBRE  
18.15 ÁGORA UNIVERSIDAD DE  
VALLADOLID (SEGOVIA)  
VISITA GUIADA SOCIOS AMPA

AMPA CEIP CARLOS DE LECEA

## OBRAS

Talud: a falta de algún remate

COMEDOR: EMPEZÓ A FUNCIONAR EN DICIEMBRE

Patio: puesto a nivel la parte delantera y el rocódromo; falta la parte posterior. Se ha añadido un dibujo mural

AMPA CARLOS DE LECEA

## ¡NECESITAMOS VOLUNTARIOS!

**21 de diciembre de 2021 a las 9 de la mañana para ponerlo**

**VAMOS A DECORAR LOS PATIOS DE INFANTIL Y PRIMARIA**

Haremos carteles de Feliz Navidad

Haremos carteles de Feliz 2022

Colocaremos guirnaldas, banderines y cintas de colores

**y el 22 de diciembre a la salida para recogerlo**

AMPA CEIP CARLOS DE LECEA

## FELIZ NAVIDAD PRÓSPERO 2022

desde la junta deseamos con nuestros mejores deseos

TENEMOS UN REGALITO PARA LOS SOCIOS

VEN A RECOGER EL TUYO EL LUNES 29 DE NOVIEMBRE A LA SALIDA DE CLASE A LA PUERTA DEL COLEGIO

gracias a las 48 familias que siguen confiando en el AMPA, que siguen apoyando la labor que realiza la junta directiva en esta difícil situación, más allá de las fiestas, las comidas, las meriendas, las excursiones y los regalos. Gracias, gracias por vuestro apoyo, sin vosotros, esto no tendría sentido.

AMPA CEIP CARLOS DE LECEA

## programa de navidad 2021

A PESAR DE LAS CIRCUNSTANCIAS, ¡VAMOS A CELEBRAR!

TENEMOS VIDEO DE LA FIESTA DE NAVIDAD

**19 noviembre**  
A LAS 14.00 REPARTO DE CALENDARIOS DE ADVIENTO PARA SOCIOS  
GRACIAS A JORGE, PEPY Y SARA

**21 diciembre**  
A LAS 9.00 DECORACIÓN DEL PATIO Y BUZÓN  
GRACIAS A JORGE, GABRIEL, MARÍA, CAROL, LIBERAL, DIEGO Y SARA

**22 diciembre**  
A LAS 9.30 VISITA DE PAPA NOEL  
GRACIAS A JORGE, PEPY Y SARA, Y A PAPA NOEL ONLINE

AMPA CEIP CARLOS DE LECEA

## 22 de diciembre de 2021

## Fiesta de Navidad

9.00 Reportaje: Pillamos a Papá Noel

9.15 Papá Noel recibe a 1º y 2º de infantil

9.30 Papá Noel recibe a 3º de infantil

9.45 Papá Noel recibe a 1º de primaria y corean "Navidad, dulce Navidad"

10.00 Papá Noel recibe a 2º de primaria y se arrancan con "Navidad, dulce Navidad"

10.15 Papá Noel recibe a 3º de primaria

10.30 Papá Noel recibe a 4º de primaria y nos deleitan con "Christmas Day"

10.45 Papá Noel recibe a 5º de primaria y cantan "Los peces en el río"

11.00 Papá Noel recibe a 8º de primaria e interpretan "Navidad, dulce Navidad", además del cumpleaños feliz

MUCHAS GRACIAS A JORGE, PEPY, SARA Y SORPE  
TODO A LOS DOCENTES BUENO Y A LOS NIÑOS Y A LAS NIÑAS QUE DEJARON SU CARTA EN EL BUZÓN.

AMPA CEIP CARLOS DE LECEA

## CARTA A PAPA NOEL

PARA TODOS LOS NIÑOS Y NIÑAS QUE QUIERAN DEJAR SU CARTA A PAPA NOEL

Hemos puesto un buzón para recoger las cartas hasta el 22 de diciembre.

AMPA del CEIP CARLOS de LECEA

## MÁSCARAS, ANTIFACES Y CARETAS

Prepara máscaras, antifaces o caretas, solo o en familia y compártelo con nosotros para hacer un collage. ¡Muchas gracias por participar!

Envía tus fotos por WhatsApp o por email a [ampacarlosdelecea@gmail.com](mailto:ampacarlosdelecea@gmail.com)  
Hasta el 14 de febrero de 2022



ANEXO 4

COLLAGE DEL PRIMER TRIMESTRE



COLLAGE DE CARNAVAL

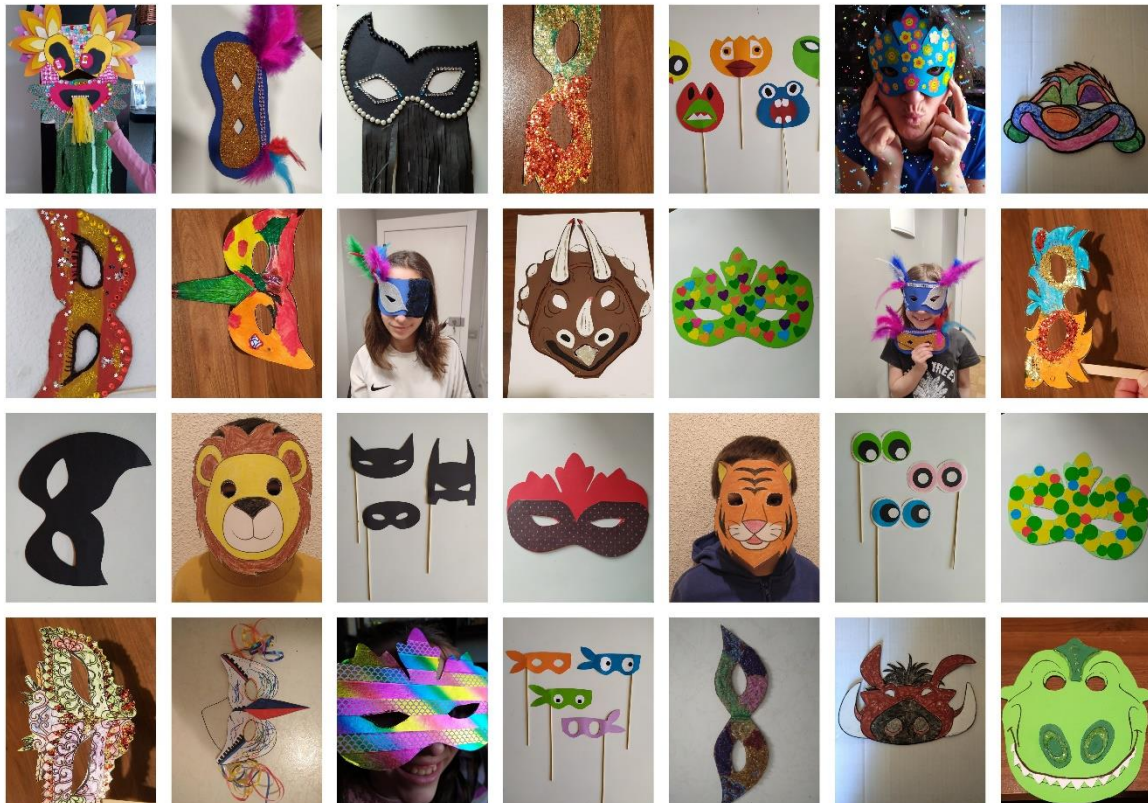

COLLAGE DE PASCUA-SEMANA SANTA

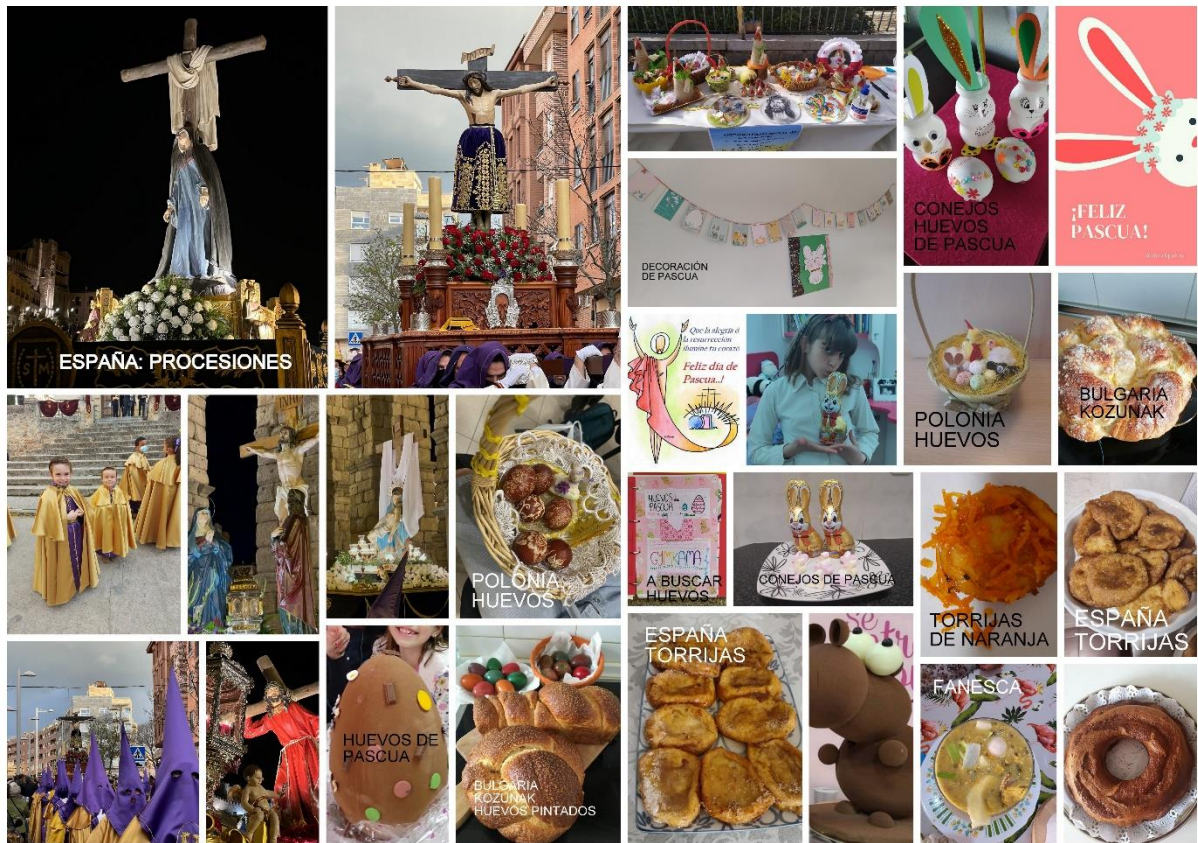

LIBROS DONADOS A LA BIBLIOTECA DEL CENTRO

